

BIOTA COLOMBIANA

ISSN 0124-5376
DOI 10.21068/c001

Volumen 17 • Número 1 • Enero - junio de 2016

Validación de la metodología Corine Land Cover (CLC) para determinación de la cobertura del suelo en áreas rurales, peri-urbanas y urbanas de varias regiones de Colombia

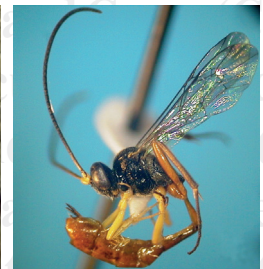
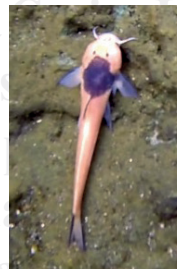
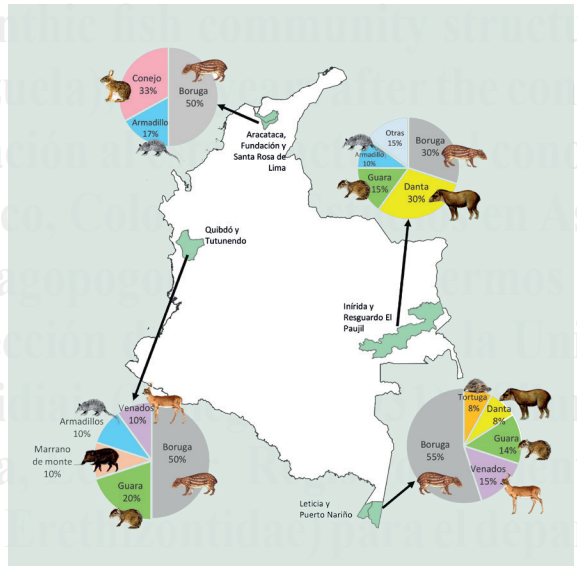
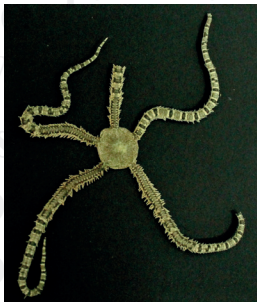
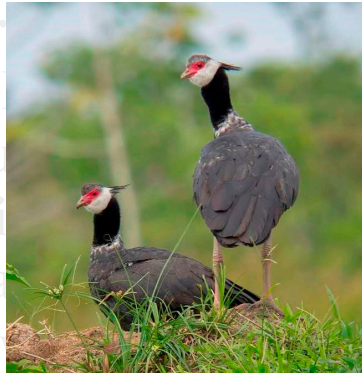

Contribución proteica de animales silvestres y domésticos a los menús de los contextos rurales, peri-urbanos y urbanos de varias regiones de Colombia

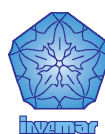

Biota Colombiana es una revista científica, periódica-semestral, que publica artículos originales y ensayos sobre la biodiversidad de la región neotropical, con énfasis en Colombia y países vecinos, arbitrados mínimo por dos evaluadores externos y uno interno. Incluye temas relativos a botánica, zoología, ecología, biología, limnología, pesquerías, conservación, manejo de recursos y uso de la biodiversidad. El envío de un manuscrito implica la declaración explícita por parte del (los) autor (es) de que este no ha sido previamente publicado, ni aceptado para su publicación en otra revista u otro órgano de difusión científica. El proceso de arbitraje tiene una duración mínima de tres a cuatro meses a partir de la recepción del artículo por parte de *Biota Colombiana*. Todas las contribuciones son de la entera responsabilidad de sus autores y no del Instituto de Investigación de Recursos Biológicos Alexander von Humboldt, ni de la revista o sus editores.

Biota Colombiana incluye, además, las secciones de Artículos de datos (*Data papers*), Notas y Comentarios, Reseñas y Novedades Bibliográficas, donde se pueden hacer actualizaciones o comentarios sobre artículos ya publicados, o bien divulgar información de interés general como la aparición de publicaciones, catálogos o monografías que incluyan algún tema sobre la biodiversidad neotropical.

Biota colombiana is a scientific journal, published every six months period, evaluated by external reviewers which publish original articles and essays of biodiversity in the neotropics, with emphasis on Colombia and neighboring countries. It includes topics related to botany, zoology, ecology, biology, limnology, fisheries, conservation, natural resources management and use of biological diversity. Sending a manuscript, implies a the author's explicit statement that the paper has not been published before nor accepted for publication in another journal or other means of scientific diffusion. Contributions are entire responsibility of the author and not the Alexander von Humboldt Institute for Research on Biological Resources, or the journal and their editors.

Biota Colombiana also includes the Notes and Comments Section, Reviews and Bibliographic News where you can comment or update the articles already published. Or disclose information of general interest such as recent publications, catalogues or monographs that involves topics related with neotropical biodiversity.

Biota Colombiana es indexada en Pubindex (Categoría A2), Redalyc, Latindex, Biosis: Zoological Record, Ulrich's y Ebsco.

Biota Colombiana is indexed in Pubindex (Category A2), Redalyc, Latindex, Biosis: Zoological Record, Ulrich's and Ebsco.

Biota Colombiana es una publicación semestral. Para mayor información contáctenos / **Biota Colombiana** is published two times a year. For further information please contact us.

Información

humboldt.org.co/es/bibliotecaypublicaciones/biota
biotacol@humboldt.org.co
www.sibcolombia.net

Comité Directivo / Steering Committee

Brigitte L. G. Baptiste Instituto de Investigación de Recursos Biológicos Alexander von Humboldt
 José Carmelo Murillo Instituto de Ciencias Naturales, Universidad Nacional de Colombia
 Francisco A. Arias Isaza Instituto de Investigaciones Marinas y Costeras "José Benito Vives De Andrés" - Invenmar
 Charlotte Taylor Missouri Botanical Garden

Editor / Editor

Carlos A. Lasso Instituto de Investigación de Recursos Biológicos Alexander von Humboldt

Editor Datos / Data Papers Editor

Dairo Escobar Instituto de Investigación de Recursos Biológicos Alexander von Humboldt

Coordinación y asistencia editorial / Coordination and Editorial assistance

Susana Rudas Ll. Instituto de Investigación de Recursos Biológicos Alexander von Humboldt

Asistencia editorial / Editorial assistance

Paula Sánchez-Duarte Instituto de Investigación de Recursos Biológicos Alexander von Humboldt

Traducción / Translation

Donald Taphorn Universidad Nacional Experimental de los Llanos, Venezuela

Comité Científico - Editorial / Editorial Board

Adriana Prieto C. Instituto de Ciencias Naturales, Universidad Nacional de Colombia
 Ana Esperanza Franco Universidad de Antioquia
 Arturo Acero Universidad Nacional de Colombia, sede Caribe
 Cristián Samper WCS - Wildlife Conservation Society
 Donald Taphorn Universidad Nacional Experimental de los Llanos, Venezuela
 Francisco de Paula Gutiérrez Universidad de Bogotá Jorge Tadeo Lozano
 Gabriel Roldán Universidad Católica de Oriente, Colombia
 Germán I. Andrade Instituto de Investigación de Recursos Biológicos Alexander von Humboldt
 Giuseppe Colonnello Fundación La Salle de Ciencias Naturales, Venezuela
 Hugo Mantilla Meluk Universidad del Quindío, Colombia
 John Lynch Instituto de Ciencias Naturales, Universidad Nacional de Colombia
 Jonathan Coddington NMNH - Smithsonian Institution
 José Murillo Instituto de Ciencias Naturales, Universidad Nacional de Colombia
 Josefa Celsa Señaris Instituto Venezolano de Investigaciones Científicas
 Juan A. Sánchez Universidad de los Andes, Colombia
 Juan José Neif Centro de Ecología Aplicada del Litoral, Argentina
 Martha Patricia Ramírez Universidad Industrial de Santander, Colombia
 Monica Moraes Herbario Nacional Universidad Mayor de San Andrés, Bolivia
 Pablo Tedesco Muséum National d'Histoire Naturelle, Francia
 Paulina Muñoz Instituto de Ciencias Naturales, Universidad Nacional de Colombia
 Rafael Lemaitre NMNH - Smithsonian Institution, USA
 Reinhard Schmetter Universidad Justus Liebig, Alemania
 Ricardo Callejas Universidad de Antioquia, Colombia
 Steve Churchill Missouri Botanical Garden, USA
 Sven Zea Universidad Nacional de Colombia - Invenmar

Impreso por JAVEGRAF
 Impreso en Colombia / Printed in Colombia

Revista *Biota Colombiana*
 Instituto de Investigación de Recursos Biológicos Alexander von Humboldt
 Teléfono / Phone (+57-1) 320 2767
 Calle 28A # 15 - 09 - Bogotá D.C., Colombia

Registros recientes de los puercoespines, género *Coendou* (Mammalia: Erethizontidae) para el departamento de Córdoba, Colombia

Recent records of porcupines, genus *Coendou* (Mammalia: Erethizontidae), from Córdoba Department, Colombia

Javier Racero-Casarrubia, Julio Chacón-Pacheco, Erika Humanéz-López y Héctor E. Ramírez-Chaves

Resumen

Se presentan registros recientes de los puercoespines *Coendou quichua* y *Coendou prehensilis* para el departamento de Córdoba, en la región del Caribe colombiano. Estos provienen del sur del departamento, así como al interior y en la zona de amortiguación del Parque Nacional Natural Paramillo. La localidad presentada para *C. quichua* en este trabajo constituye la séptima verificada en el país. Igualmente, se registra el intento de tráfico ilegal de un ejemplar de *C. prehensilis* y notas sobre uso y amenazas a nivel nacional.

Palabras clave. Córdoba. Parque Nacional Natural Paramillo. Región Caribe. Rodentia. Tráfico ilegal.

Abstract

Recent records of porcupines, *Coendou quichua* and *Coendou prehensilis* are reported for the department of Córdoba, in the Caribbean region of Colombia. These are from the southern part of the department, from remote regions and the buffer area of the Paramillo National Nature Park. The locality reported here is the seventh verified for the country. Illegal trafficking of one individual of *C. prehensilis* was observed and comments on its use and threats it faces on a national level are given.

Key words: Caribbean Region. Córdoba. Illegal traffic. Paramillo National Park. Rodentia.

Introducción

Para Colombia el género *Coendou* se encuentra representado por siete especies: *Coendou* cf. *bicolor* (Tschudi 1844), *C. ichillus* Voss y Da Silva 2001, *C. prehensilis* (Linnaeus 1758), *C. pruinus* Thomas 1905, *C. quichua* Thomas 1899, *C. rufescens* (Gray 1865) y *Coendou vestitus* Thomas 1899 (Ramírez-Chaves *et al.* 2016), que se distribuyen en todas las regiones naturales, en un intervalo altitudinal

comprendido entre los 0 y 3000 m s.n.m. (Solari *et al.* 2013). En general los puercoespines de género *Coendou* son considerados arborícolas, solitarios y nocturnos, pasan el día descansando en las ramas de los árboles o en huecos (Reid 1997, Aranda 2012). Aunque en ocasiones son difíciles de observar, se presume que pueden ser abundantes en los bosques neotropicales (Husson 1978).

En Colombia, al igual que en otros países, es poco lo que se conoce sobre las amenazas que enfrentan las especies de puercoespines. Sin embargo, existen diversas actividades que afectan directamente a las especies de *Coendou*, así como a otros organismos. Entre estas se encuentran la destrucción de hábitat, considerada una amenaza para *C. vestitus* (Alberico y Moreno 2006), atropellamientos (Delgado-V 2007) y cacería para consumo de *C. rufescens* en la región andina (Ramírez-Chaves *et al.* 2008). Para *C. prehensilis* se registra el tráfico en los valles interandinos (Rojas-Briñez *et al.* 2013) y el uso como mascotas en la región orinoquense (Cruz-Antía y Gómez 2010). Además, existen casos en donde ejemplares procedentes del norte de Colombia fueron enviados a zoológicos o tiendas de mascotas de Alemania, a mediados del siglo XX (Ramírez-Chaves 2014).

Para la región Caribe colombiana, la cual está conformada por siete departamentos continentales (Atlántico, Bolívar, Cesar, Córdoba, La Guajira, Magdalena, Sucre) y un departamento en el área insular (San Andrés, Providencia y Santa Catalina, sin representantes del género *Coendou*), se cuenta con registros de las especies *C. prehensilis*, para los departamentos Atlántico, Cesar, Córdoba y Magdalena (Racero-Casarrubia *et al.* 2008, Voss 2011,

Racero-Casarrubia y González-Maya 2014 [como *C. sanctamartae*, sic.], Ramírez-Chaves 2014, Ramírez-Chaves *et al.* 2016), y *C. quichua* para los departamentos de Cesar (Voss 2011, Voss *et al.* 2013) y Córdoba (Racero-Casarrubia *et al.* 2015). Aunque *C. bicolor* fue registrada para algunas localidades en los departamentos de Cesar, Magdalena y Sucre (ver Cuervo-Díaz *et al.* 1986, Alberico *et al.* 2000, Muñoz-Saba 2009, Solari *et al.* 2013), su presencia en la región ha sido descartada por tratarse de identificaciones erróneas (Voss 2011, 2015, Ramírez-Chaves y Suárez-Castro 2014, Ramírez-Chaves *et al.* 2016).

Los registros conocidos de *Coendou* en el departamento de Córdoba son escasos (Racero-Casarrubia *et al.* 2008, Racero-Casarrubia y González-Maya 2014) y carecen de validación ya que se basan principalmente en entrevistas a cazadores y campesinos por lo que sus identificaciones son dudosas. Así, hasta la fecha, sólo se ha registrado en encuestas la especie *C. prehensilis* para la cuenca alta del río San Jorge, en el resguardo indígena quebrada Cañaveral – Emberá-Katío (Racero-Casarrubia *et al.* 2008, 2015) y en cinco veredas de la zona amortiguadora del PNN Paramillo, en el sector oriental del cerro Murrucucú (Racero-Casarrubia y González-Maya 2014, como *C. sanctamartae*, sic.) (Tabla 1, Figura 1), y a *C. quichua* para el alto Sinú (Racero-Casarrubia *et al.* 2015).

Tabla 1. Localidades de registro de *Coendou prehensilis* para el departamento de Córdoba (Colombia), que requieren de verificación debido a la falta de evidencias para clarificar su identidad taxonómica.

Coordenadas		Altitud (m s.n.m.)	Localidad	Vereda	Municipio
Latitud	Longitud				
7°27'46,9"	75°57'34,2"	321	Resguardo quebrada Cañaveral Emberá Katío*	Tres Playitas	Puerto Libertador
7°59'4"	75°58'00"	460	Sector oriental cerro Murrucucú	El Diamante	Montelíbano
8°0'23"	75°58'42"	462	Sector oriental cerro Murrucucú	La Chica	Montelíbano
7°52'26"	75°58'48"	338	Sector oriental cerro Murrucucú	El Venado	Montelíbano
7°52'40"	75°56'16"	247	Sector oriental cerro Murrucucú	Cañaveral medio	Montelíbano
7°55'59"	75°57'51"	431	Sector oriental cerro Murrucucú	Tolobá	Montelíbano

A continuación se extiende la información asociada a un registro reciente de *C. quichua* para el departamento de Córdoba, presentado en Racero-Casarrubia *et al.* (2015), que constituye el primero verificado para el departamento y se consolida la información disponible sobre *Coendou* en Córdoba con el fin de aportar al conocimiento de este grupo a nivel regional.

Coendou quichua fue registrada a partir de un individuo adulto capturado en agosto de 2013 en un fragmento de bosque húmedo tropical en la vereda Zancón (7°34'40,8"N - 76°05'19,6"O; 227 m s.n.m.), en inmediaciones de la quebrada Crisanta, cuenca hidrográfica del río Manso – zona de ocupación campesina, al interior del Parque Nacional Natural (PNN) Paramillo, al sur del departamento de Córdoba (Figura 1).



Figura 1. Ubicación geográfica de los registros de individuos del género *Coendou* en el departamento de Córdoba, Colombia.

El ejemplar fue fotografiado y liberado por un operario del PNN Paramillo en el mismo lugar de registro, por lo que no se tienen datos morfométricos u otros asociados (como sexo, estado reproductivo, etc.) del individuo. El área donde fue encontrado el animal es una zona de rastrojo alto en inmediaciones a la quebrada Crisanta. El individuo presentó las características externas de ejemplares adultos registradas para la especie, que incluye solo un tipo de espinas bi y tricoloreadas y ausencia de cerdas y pelaje suave. La base de las espinas tricoloreadas eran de color amarillento, seguido de una banda oscura y puntas de coloración crema. La franja de coloración de la punta de las espinas era en general, la de menor tamaño (Figura 2A). Esta coloración es similar a la observada en un ejemplar depositado en la colección del Instituto Alexander von Humboldt (IAvH 3083) procedente del PNN Katíos, en la provincia Chocó-Magdalena, según las delimitaciones sugeridas por Hernández-Camacho *et al.* (1992).

Así mismo, se registró el ingreso de un individuo de la especie *C. prehensilis* en el año 2014, al Centro de Atención y Valoración de Fauna Silvestre (CAV-CVS) producto del decomiso preventivo por tráfico ilegal (Figura 2B). Después de obtener registros fotográficos, este individuo fue liberado por la Corporación Autónoma Regional de los Valles de los ríos Sinú y del San Jorge (CVS) teniendo en cuenta el área de procedencia reportada en el corregimiento de Patio Bonito, jurisdicción del municipio de Montería, en la finca Santa Isabel, Reserva Natural de la Sociedad Civil de Resnatur (8°34'24,65"N - 75°41'54,83"O; 75 m s.n.m.). Este ejemplar presentó espinas tricoloreadas, con la base clara, seguido de una franja oscura y puntas de coloración crema (Figura 2B), características externas observadas en individuos adultos de la especie. El registro de *C. prehensilis* sirve para ratificar las afirmaciones previas sobre su presencia en el departamento de Córdoba, sin embargo mayores esfuerzos en campo se requieren para validar previos registros de esta especie en seis localidades del departamento (Tabla 1). De dichas zonas de registro, las comunidades indígenas Emberá-Katío de la parte alta del río San Jorge mencionan que

representantes del género *Coendou* (posiblemente *C. prehensilis*) son abundantes (Racero-Casarrubia *et al.* 2008), y que tienen preferencia por los frutos de la guayaba de pava (*Bellucia grossularioides* (L.) Triana 1871 Melastomataceae) donde continuamente se ha observado alimentándose en los meses de febrero y octubre.

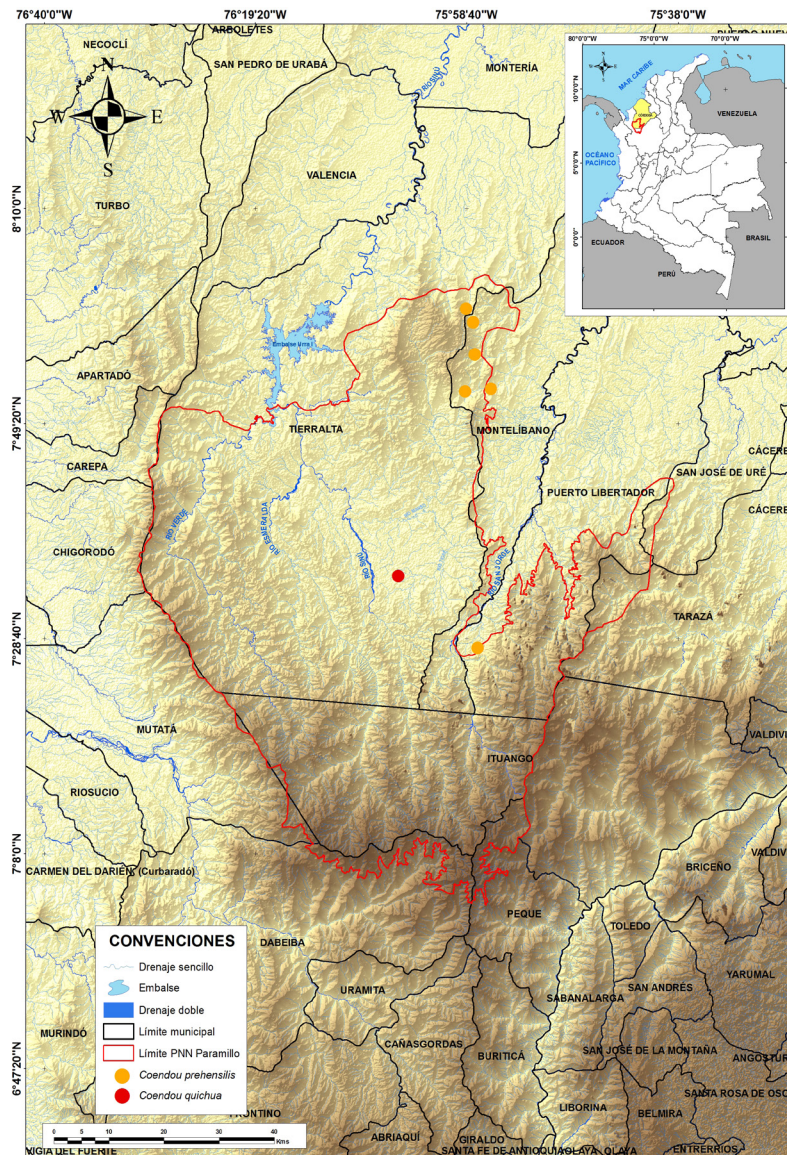
Por otra parte, la información sobre los usos y amenazas ejercidos por las comunidades locales sobre las especies de *Coendou* es escasa y se limita a registros de consumo esporádico de individuos atribuidos a *C. prehensilis* por campesinos e indígenas



Figura 2. Individuos del género *Coendou* en el departamento de Córdoba. A) *Coendou quichua* encontrado al interior del PNN Paramillo. Foto: Mario Molina. B) *Coendou prehensilis* que ingresó al Centro de Atención y Valoración de Fauna Silvestre producto del tráfico ilegal en el departamento de Córdoba. Foto: Kaleigh Ann Motan.

de la cuenca alta del río Sinú (Racero-Casarrubia *et al.* 2008). Sin embargo, es probable que otras causas de amenazas reconocidas en otras localidades del país, puedan estar afectando a las especies de puercoespines presentes en el departamento de Córdoba. A partir de una búsqueda exhaustiva de literatura, se identificaron que las mayores causas de amenaza para las especies de *Coendou* en Colombia son la pérdida de hábitat (Alberico y Moreno 2006), los atropellamientos (Delgado-V 2007, Ciuderis-Aponte y Ochoa-Amaya 2009), el tráfico ilegal (Rojas-Briñez *et al.* 2013, Ramírez-Chaves 2014), las actividades de aprovechamiento para consumo humano (Plata 2006, Ramírez-Chaves *et al.* 2008, Tafur 2010) o para ser mantenidas como mascotas (Cruz-Antía y Gómez 2010).

Aunque los registros presentes en este trabajo proceden de regiones biogeográficas donde las especies habían sido registradas con anterioridad, es de resaltar que estos registros llenan vacíos de información sobre la distribución actual y algunas características externas de dichas especies. Por ejemplo, en el caso de *C. quichua*, la especie sólo es conocida en seis localidades previas y menos de diez ejemplares en Colombia, todas basadas en ejemplares de colecciones (Ramírez-Chaves *et al.* 2016). Observaciones preliminares sobre las características externas de las dos especies registradas muestran que *C. prehensilis* es de mayor tamaño que el ejemplar de *C. quichua* y que externamente presentan algunas características que pueden ser útiles para su diferenciación en campo. Entre estas se destaca la parte anterior de la nariz que está localizada por encima del nivel superior de los ojos en *C. prehensilis*, mientras que es más baja en *C. quichua*. La parte distal de la cola aún cubierta por espinas presenta una coloración más clara en *C. prehensilis*, mientras que es de coloración negra en *C. quichua*. La región desnuda de la cola es mayor en *C. quichua* que en *C. prehensilis*. Estas observaciones deben ser puestas a prueba en una muestra más grande de individuos para corroborar si pueden emplearse para diferenciar, hasta cierto punto, ejemplares vivos o en condiciones de campo (Figura 2).

Agradecimientos

A la Corporación Autónoma Regional de los Valles del Sinú y del San Jorge (CVS) por facilitar información relacionados al tráfico ilegal de fauna silvestre. A Kaleigh Ann Motan y Mario Molina por el material fotográfico suministrado.

Bibliografía

- Alberico, M. y J. G. Moreno. 2006. Puerco espín pardo *Coendou vestitus*. Pp. 291-293. En: Rodríguez-Mahecha, J. V., M. Alberico, F. Trujillo y J. Jorgenson (Eds.). Libro Rojo de los Mamíferos de Colombia. Conservación Internacional Colombia, Ministerio de Ambiente, Vivienda y Desarrollo Territorial. Bogotá, Colombia.
- Alberico, M., V. Rojas-Díaz y J. G. Moreno. 2000 "1999". Aporte sobre la taxonomía y distribución de los puercoespines (Rodentia: Erethizontidae) en Colombia. *Revista de la Academia Colombiana de Ciencias Exactas Físicas y Naturales* 23 (Suplemento especial): 95-612.
- Aranda, M. 2012. Manual de rastreo de mamíferos silvestres de México. Comisión Nacional para el Conocimiento y Uso de la Biodiversidad (CONABIO). Ciudad de México. 255 pp.
- Ciuderis-Aponte, K. A. y J. E. Ochoa-Amaya. 2009. Meningoencefalitis zigomictica piogranulomatosa en un puercoespín de cola prensil (*Coendou prehensilis*). *International Journal of Morphology* 27: 1187-1194.
- Cruz-Antía, D. y J. Gómez. 2010. Aproximación al uso y tráfico de fauna silvestre en Puerto Carreño, Vichada, Colombia. *Ambiente y Desarrollo* 14 (26): 35-62.
- Cuervo Díaz, A., J. Hernández Camacho y A. Cadena. 1986. Lista actualizada de los mamíferos de Colombia: anotaciones sobre su distribución. *Caldasia* 15: 471-501.
- Delgado-V., C. 2007. Muerte de mamíferos por vehículos en la vía del Escobero, Envigado (Antioquia), Colombia. *Actualidades Biológicas* 29 (87): 229-233.
- Hernández-Camacho, J. I., A. H. Guerra, R. O. Quijano y T. Walschburger. 1992. Unidades biogeográficas de Colombia. Pp. 105-151. En: Halfiter, G. (Ed.) La Diversidad Biológica de Iberoamérica. *Acta Zoológica Mexicana* (n.s.).
- Husson, A. 1978. The Mammals of Suriname. Leiden, The Netherlands: E. J. Brill. 729 pp.
- Muñoz-Saba, Y. 2009. Fauna de mamíferos de la Serranía de Perijá, Colombia. Pp. 475-488. En: Rangel-Ch. O (Ed.). Colombia. Diversidad Biótica VIII. Media y baja montaña de la Serranía del Perijá. Universidad Nacional de Colombia. Instituto de Ciencias Naturales, Bogotá.
- Plata, A. 2006. Uso y percepción de la fauna silvestre en la cultura Sikuaní, comunidad de Cumarianae, selva

- de Matavén, Vichada, Colombia. Trabajo de Grado. Pontificia Universidad Javeriana. Facultad de Estudios Ambientales y Rurales. Programa de Ecología, Bogotá D. C. 86 pp.
- Racero-Casarrubia, J. A. y J. F. González-Maya. 2014. Inventario preliminar y uso de mamíferos silvestres por comunidades campesinas del sector oriental del cerro Murrucucú, municipio de Tierralta, Córdoba, Colombia. *Notas Mastozoológicas* 1: 25-28.
- Racero-Casarrubia, J. A., C. C. Vidal, O. D. Ruíz y J. Ballesteros. 2008. Percepción y patrones de uso de la fauna silvestre por las comunidades indígenas Emberá-Katío en la cuenca del río San Jorge, zona amortiguadora del PNN-Paramillo. *Revista de Estudios Sociales* 31: 118-131.
- Racero-Casarrubia, J., J. Ballesteros Correa y J. Pérez-Torres. 2015. Mamíferos del departamento de Córdoba-Colombia: historia y estado de conservación. *Biota Colombiana* 16: 128-148.
- Ramírez-Chaves, H. E. 2014. Mammals of Colombia deposited at the Zoologische Staatssammlung Muenchen, Germany. *Biota Colombiana* 15: 104-114.
- Ramírez-Chaves, H. E. y A. F. Suárez-Castro. 2014. Adiciones y cambios a la lista de mamíferos de Colombia: 500 especies registradas para el territorio nacional. *Notas Mastozoológicas* 1(2): 31-34.
- Ramírez-Chaves, H. E., W. Pérez y J. Ramírez-Mosquera. 2008. Mamíferos presentes en el municipio de Popayán, Cauca-Colombia. *Boletín Científico, Museo de Historia Natural, Universidad de Caldas* 12: 65-89.
- Ramírez-Chaves, H. E., A. F. Suárez-Castro, D. M. Morales-Martínez y M. C. Vallejo-Pareja. 2016. Richness and distribution of porcupines (Erethizontidae: *Coendou*) from Colombia. *Mammalia* DOI: 10.1515/mammalia-2014-0158 [Published Online: 01/30/2015]
- Reid, A. F. 1997. A Field guide to the mammals of Central and Southeast Mexico. Oxford University Press. Nueva York, EE.UU. 334 pp.
- Rojas-Briñez, D. K., M. Regis-Silva y J. E. García-Melo. 2013. Estado actual y perspectivas de conservación frente al comercio ilegal de fauna silvestre en el departamento del Tolima (Colombia). *Revista Tumbaga* 8: 97-111.
- Solari, S., Y. Muñoz-Saba, J. V. Rodríguez-Mahecha, T. R. Defler, H. E. Ramírez-Chaves y F. Trujillo. 2013. Riqueza, Endemismo y conservación de los mamíferos de Colombia. *Mastozología Neotropical* 20: 301-365.
- Tafur, M. 2010. Evaluación de la sostenibilidad de la cacería de mamíferos en la comunidad de Zancudo, Reserva Nacional Natural Puinawai, Guainía-Colombia. Tesis de grado. Magister en Ciencias-Biología, Facultad de Ciencias, Universidad Nacional de Colombia. Bogotá D. C. 101 pp.
- Voss, R. S. 2011. Revisionary notes on Neotropical porcupines (Rodentia, Erethizontidae). 3. An annotated checklist of the species of *Coendou* Lacépède, 1799. *American Museum Novitates* 3720: 1-36.
- Voss, R. S. 2015. Superfamily Erethizontoidea Bonaparte, 1845. Pp. 786-805. *En*: Patton, J. L., U. F. J. Pardiñas y G. D'Elía (Eds.). *Mammals of South America Volume 2. Rodents*. The University of Chicago Press.
- Voss, R. S., C. Hubbard y S. A. Jansa. 2013. Phylogenetic relationships of New World porcupines (Rodentia, Erethizontidae): implications for taxonomy, morphological evolution, and biogeography. *American Museum Novitates* 3769: 1-36

Javier Racero-Casarrubia
Universidad de Córdoba,
Parque Nacional Natural Paramillo,
Grupo Investigaciones Biodiversidad
Montería (Córdoba), Colombia
javierracero@yahoo.es

Julio Chacón-Pacheco
Universidad de Córdoba,
Parque Nacional Natural Paramillo,
Grupo Investigaciones Biodiversidad
Montería (Córdoba), Colombia
jchacon_bio@hotmail.com

Erika Humanez-López
Universidad de Córdoba,
Parque Nacional Natural Paramillo,
Grupo Investigaciones Biodiversidad
Montería (Córdoba), Colombia
erikahl_91@hotmail.com

Héctor E. Ramírez-Chaves
University of Queensland
Weisbecker Lab, School of Biological Sciences
Brisbane, Australia
hera.chaves@gmail.com

Registros recientes de los puercoespines, género *Coendou* (Mammalia: Erethizontidae) para el departamento de Córdoba, Colombia.

Cítese como: Racero-Casarrubia, J., J. Chacón-Pacheco, E. Humanez-López y H. E. Ramírez-Chaves. 2016. Registros recientes de los puercoespines, género *Coendou* (Mammalia: Erethizontidae) para el departamento de Córdoba, Colombia. *Biota Colombiana* 17 (1): 137-142. DOI: 10.21068/C2016v17r01a11

Recibido: 12 de febrero de 2015

Aprobado: 6 de junio de 2016

Guía para autores

(humboldt.org.co/es/bibliotecaypublicaciones/biota)

Preparación del manuscrito

El envío de un manuscrito implica la declaración explícita por parte del autor(es) de que este no ha sido previamente publicado, ni aceptado para su publicación en otra revista u otro órgano de difusión científica. Todas las contribuciones son de la entera responsabilidad de sus autores y no del Instituto de Investigación de Recursos Biológicos Alexander von Humboldt, ni de la revista o sus editores.

Los trabajos pueden estar escritos en español, inglés o portugués, y se recomienda que no excedan las 40 páginas (párrafo espaciado a 1,5 líneas) incluyendo tablas, figuras y anexos. En casos especiales el editor podrá considerar la publicación de trabajos más extensos, monografías o actas de congresos, talleres o simposios. De particular interés para la revista son las descripciones de especies nuevas para la ciencia, nuevos registros geográficos y listados de la biodiversidad regional.

Para la elaboración de los textos del manuscrito se puede usar cualquier procesador de palabras (preferiblemente Word); los listados (a manera de tabla) deben ser elaborados en una hoja de cálculo (preferiblemente Excel). Para someter un manuscrito es necesario además anexar una carta de intención en la que se indique claramente:

1. Nombre completo del (los) autor (es), y direcciones para envío de correspondencia (es indispensable suministrar una dirección de correo electrónico para comunicación directa).
2. Título completo del manuscrito.
3. Nombres, tamaños y tipos de archivos suministrados.
4. Lista mínimo de tres revisores sugeridos que puedan evaluar el manuscrito, con sus respectivas direcciones electrónicas.

Evaluación del manuscrito

Los manuscritos sometidos serán revisados por pares científicos calificados, cuya respuesta final de evaluación puede ser: a) *aceptado* (en cuyo caso se asume que no existe ningún cambio, omisión o adición al artículo, y que se recomienda su publicación en la forma actualmente presentada); b) *aceptación condicional* (se acepta y recomienda el artículo para su publicación solo si se realizan los cambios indicados por el evaluador); y c) *rechazo* (cuando el evaluador considera que los contenidos o forma de presentación del artículo no se ajustan a los requerimientos y estándares de calidad de *Biota Colombiana*).

Texto

- Para la presentación del manuscrito configure las páginas de la siguiente manera: hoja tamaño carta, márgenes de 2,5 cm en todos los lados, interlineado 1,5 y alineación hacia la izquierda (incluyendo título y bibliografía).
- Todas las páginas de texto (a excepción de la primera correspondiente al título), deben numerarse en la parte inferior derecha de la hoja.

- Use letra Times New Roman o Arial, tamaño 12 puntos en todos los textos. Máximo 40 páginas, incluyendo tablas, figuras y anexos. Para tablas cambie el tamaño de la fuente a 10 puntos. Evite el uso de negritas o subrayados.
- Los manuscritos debe llevar el siguiente orden: título, resumen y palabras clave, abstract y key words, introducción, material y métodos, resultados, discusión, conclusiones (optativo), agradecimientos (optativo) y bibliografía. Seguidamente, presente una página con la lista de tablas, figuras y anexos. Finalmente, incluya las tablas, figuras y anexos en archivos separadas, debidamente identificadas.
- Escriba los nombres científicos de géneros, especies y subespecies en *cursiva* (itálica). Proceda de la misma forma con los términos en latín (p. e. *sensu, et al.*). No subraye ninguna otra palabra o título. No utilice notas al pie de página.
- En cuanto a las abreviaturas y sistema métrico decimal, utilice las normas del Sistema Internacional de Unidades (SI) recordando que siempre se debe dejar un espacio libre entre el valor numérico y la unidad de medida (p. e. 16 km, 23 °C). Para medidas relativas como m/seg., use m.seg⁻¹.
- Escriba los números del uno al diez siempre con letras, excepto cuando preceden a una unidad de medida (p. e. 9 cm) o si se utilizan como marcadores (p. e. parcela 2, muestra 7).
- No utilice punto para separar los millares, millones, etc. Utilice la coma para separar en la cifra la parte entera de la decimal (p. e. 3,1416). Enumere las horas del día de 0:00 a 24:00.
- Expresé los años con todas las cifras sin demarcadores de miles (p. e. 1996-1998). En español los nombres de los meses y días (enero, julio, sábado, lunes) siempre se escriben con la primera letra minúscula, no así en inglés.
- Los puntos cardinales (norte, sur, este y oeste) siempre deben ser escritos en minúscula, a excepción de sus abreviaturas N, S, E, O (en inglés W), etc. La indicación correcta de coordenadas geográficas es como sigue: 02°37'53"N-56°28'53"O. La altitud geográfica se citará como se expresa a continuación: 1180 m s.n.m. (en inglés 1180 m a.s.l).
- Las abreviaturas se explican únicamente la primera vez que son usadas.
- Al citar las referencias en el texto mencione los apellidos de los autores en caso de que sean uno o dos, y el apellido del primero seguido por *et al.* cuando sean tres o más. Si menciona varias referencias, éstas deben ser ordenadas cronológicamente y separadas por comas (p. e. Rojas 1978, Bailey *et al.* 1983, Sephton 2001, 2001).
- RESUMEN: incluya un resumen de máximo 200 palabras, tanto en español o portugués como inglés.
- PALABRAS CLAVE: máximo seis palabras clave, preferiblemente complementarias al título del artículo, en español e inglés.

Agradecimientos

Opcional. Párrafo sencillo y conciso entre el texto y la bibliografía. Evite títulos como Dr., Lic., TSU, etc.

Fotografías, figuras, tablas y anexos

Refiera las figuras (gráficas, diagramas, ilustraciones y fotografías) sin abreviación (p. e. Figura 3) al igual que las tablas (p. e. Tabla 1). Gráficos (p. e. CPUE anuales) y figuras (histogramas de tallas), preferiblemente en blanco y negro, con tipo y tamaño de letra uniforme. Deben ser nítidas y de buena calidad, evitando complejidades innecesarias (por ejemplo, tridimensionalidad en gráficos de barras); cuando sea posible use solo colores sólidos en lugar de tramas. Las letras, números o símbolos de las figuras deben ser de un tamaño adecuado de manera que sean claramente legibles una vez reducidas. Para el caso de las fotografías y figuras digitales es necesario que estas sean guardadas como formato tiff con una resolución de 300 dpi. Es oportuno que indique en qué parte del texto desea insertarla.

Lo mismo aplica para las tablas y anexos, los cuales deben ser simples en su estructura (marcos) y estar unificados. Presente las tablas en archivo aparte (Excel), identificadas con su respectivo número. Haga las llamadas a pie de página de tabla con letras ubicadas como superíndice. Evite tablas grandes sobrecargadas de información y líneas divisorias o presentadas en forma compleja. Es oportuno que indique en qué parte del texto desea insertar tablas y anexos.

Bibliografía

Contiene únicamente la lista de las referencias citadas en el texto. Ordénelas alfabéticamente por autores y cronológicamente para un mismo autor. Si hay varias referencias de un mismo autor(es) en el mismo año, añada las letras a, b, c, etc. No abrevie los nombres de las revistas. Presente las referencias en el formato anexo, incluyendo el uso de espacios, comas, puntos, mayúsculas, etc.

ARTÍCULO EN REVISTAS

Agosti, D., C. R. Brandao y S. Diniz. 1999. The new world species of the subfamily Leptanilloidinae (Hymenoptera: Formicidae). *Systematic Entomology* 24: 14-20.

LIBROS, TESIS E INFORMES TÉCNICOS

Libros: Gutiérrez, F. P. 2010. Los recursos hidrobiológicos y pesqueros en Colombia. Instituto de Investigación de Recursos Biológicos Alexander von Humboldt. Bogotá, D. C., 118 pp.

Tesis: Cipamocha, C. A. 2002. Caracterización de especies y evaluación trófica de la subienda de peces en el raudal Chorro de Córdoba, bajo río Caquetá, Amazonas, Colombia. Trabajo de grado. Universidad Nacional de Colombia, Facultad de Ciencias, Departamento de Biología. Bogotá D. C., 160 pp.

Informes técnicos: Andrade, G. I. 2010. Gestión del conocimiento para la gestión de la biodiversidad: bases conceptuales y propuesta programática para la reingeniería del Instituto Humboldt. Informe Técnico. Instituto de Investigación de Recursos Biológicos Alexander von Humboldt. Bogotá D. C., 80 pp.

Capítulo en libro o en informe: Fernández F., E. E. Palacio y W. P. MacKay. 1996. Introducción al estudio de las hormigas (Hymenoptera: Formicidae) de Colombia. Pp: 349-412. *En:* Amat, G. D., G. Andrade y F. Fernández (Eds.). *Insectos de Colombia. Estudios Escogidos.* Academia Colombiana de Ciencias Exactas, Físicas y Naturales & Centro Editorial Javeriano, Bogotá.

Resumen en congreso, simposio, talleres: Señaris, J. C. 2001. Distribución geográfica y utilización del hábitat de las ranas de cristal (Anura; Centrolenidae) en Venezuela. *En:* Programa y Libro de Resúmenes del IV Congreso Venezolano de Ecología. Mérida, Venezuela, p. 124.

PÁGINAS WEB

No serán incluidas en la bibliografía, sino que se señalarán claramente en el texto al momento de mencionarlas.

Guidelines for authors

(humboldt.org.co/es/bibliotecaypublicaciones/biota)

Manuscript preparation

Submitting a manuscript implies the explicit statement by the author(s) that the paper has not been published before nor accepted for publication in another journal or other means of scientific diffusion. Contributions are entire responsibility of the author and not the Alexander von Humboldt Institute for Research on Biological Resources, or the journal and their editors.

Papers can be written in Spanish, English or Portuguese and it is recommended not exceeding 40 pages (with paragraphs spaced at 1,5) including tables, figures and Annex. For special cases, the editor could consider publishing more extensive papers, monographs or symposium conclusions. New species descriptions for science, new geographic records and regional biodiversity lists are of particular interest for this journal.

Any word-processor program may be used for the text (Word is recommended). taxonomic list or any other type of table, should be prepared in spreadsheet application (Excel is recommended). To submit a manuscript must be accompanied by a cover letter which clearly indicate s:

1. Full names, mailing addresses and e-mail addresses of all authors. (Please note that email addresses are essential to direct communication).
2. The complete title of the article.
3. Names, sizes, and types of files provide.
4. A list of the names and addresses of at least three (3) reviewers who are qualified to evaluate the manuscript.

Evaluation

Submitted manuscript will have a peer review evaluation. Resulting in any of the following: a) *accepted* (in this case we assume that no change, omission or addition to the article is required and it will be published as presented.); b) *conditional acceptance* (the article is accepted and recommended to be published but it needs to be corrected as indicated by the reviewer); and c) *rejected* (when the reviewer considers that the contents and/or form of the paper are not in accordance with requirements of publication standards of *Biota Colombiana*).

Text

- The manuscript specifications should be the following: standard letter size paper, with 2.5 cm margins on all sides, 1.5-spaced and left-aligned (including title and bibliography).
- All text pages (with the exception of the title page) should be numbered. Pages should be numbered in the lower right corner.
- Use Times New Roman or Arial font, size 12, for all texts. Use size 10 text in tables. Avoid the use of bold or underlining. 40 pages maximum, including tables, figures and annex. For tables use size 10 Times New Roman or Arial Font (the one used earlier).
- The manuscripts must be completed with the following order: title, abstract and key words, then in Spanish Título, Resumen y Palabras claves. Introduction, Materials and Methods, Results, Discussion, conclusions (optional), acknowledgements (optional) and bibliography. Following include a page with the Table, Figure and Annex list. Finally tables, figures and annex should be presented and clearly identified in separate tables.
- Scientific names of genera, species and subspecies should be written in italic. The same goes for Latin technical terms (i.e. sensu, *et al.*). Avoid the use of underlining any word or title. Do not use footnotes.
- As for abbreviations and the metric system, use the standards of the International System of Units (SI) remembering that there should always be a space between the numeric value and the measure unit (e.g., 16 km, 23 °C). For relative measures such as m/sec, use m.sec⁻¹.
- Write out numbers between one to ten in letters except when it precedes a measure unit (e.g., 9 cm) or if it is used as a marker (e.g., lot 9, sample 7).
- Do not use a point to separate thousands, millions, etc. Use a comma to separate the whole part of the decimal (e.g., 3,1416). Numerate the hours of the from 0:00 to 24:00. Express years with all numbers and without marking thousands (e.g., 1996-1998). In Spanish, the names of the months and days (enero, julio, sábado, lunes) are always written with the first letter as a lower case, but it is not this way in English.
- The cardinal points (north, south, east, and west) should always be written in lower case, with the exception of abbreviations N, S, E, O (in English NW), etc. The correct indication of geographic coordinates is as follows: 02°37'53"N-56°28'53"W. The geographic altitude should be cited as follows: 1180 m a.s.l.
- Abbreviations are explained only the first time they are used.

- When quoting references in the text mentioned author's last names when they are one or two, and et al. after the last name of the first author when there are three or more. If you mention many references, they should be in chronological order and separated by commas (e.g., Rojas 1978, Bailey *et al.* 1983, Sephton 2001, 2001).
- **ABSTRACT:** include an abstract of 200 words maximum, in Spanish, Portuguese or English.
- **KEY WORDS:** six key words maximum, complementary to the title.

Pictures, Figures, Tables and Annex

- Figures (graphics, diagrams, illustrations and photographs) without abbreviation (e.g. Figure 3) the same as tables (e.g., Table 1). Graphics and figures should be in black and white, with uniform font type and size. They should be sharp and of good quality, avoiding unnecessary complexities (e.g., three dimensions graphics). When possible use solid color instead of other schemes. The words, numbers or symbols of figures should be of an adequate size so they are readable once reduced. Digital figures must be sent at 300 dpi and in .tiff format. Please indicate in which part of the text you would like to include it.
- The same applies to tables and annexes, which should be simple in structure (frames) and be unified. Present tables in a separate file (Excel), identified with their respective number. Make calls to table footnotes with superscript letters above. Avoid large tables of information overload and fault lines or presented in a complex way. It is appropriate to indicate where in the text to insert tables and annexes.

Bibliography

References in bibliography contains only the list of references cited in the text. Sort them alphabetically by authors and chronologically by the same author. If there are several references by the same author(s) in the same year, add letters a, b, c, etc. Do not abbreviate journal names. Present references in the attached format, including the use of spaces, commas, periods, capital letters, etc.

JOURNAL ARTICLE

Agosti, D., C. R. Brandao y S. Diniz. 1999. The new world species of the subfamily Leptanilloidinae (Hymenoptera: Formicidae). *Systematic Entomology* 24: 14-20.

BOOK, THESIS, TECHNICAL REVIEWS

Book: Gutiérrez, F. P. 2010. Los recursos hidrobiológicos y pesqueros en Colombia. Instituto de Investigación de Recursos Biológicos Alexander von Humboldt. Bogotá, D. C. 118 pp.

Thesis: Cipamocha, C. A. 2002. Caracterización de especies y evaluación trófica de la subienda de peces en el raudal Chorro de Córdoba, bajo río Caquetá, Amazonas, Colombia. Trabajo de grado. Universidad Nacional de Colombia, Facultad de Ciencias, Departamento de Biología. Bogotá D. C. 160 pp.

Technical reviews: Andrade, G. I. 2010. Gestión del conocimiento para la gestión de la biodiversidad: bases conceptuales y propuesta programática para la reingeniería del Instituto Humboldt. Informe

Técnico. Instituto de Investigación de Recursos Biológicos Alexander von Humboldt. Bogotá D. C. 80 pp.

Book chapter or in review: Fernández F., E. E. Palacio y W. P. MacKay. 1996. Introducción al estudio de las hormigas (Hymenoptera: Formicidae) de Colombia. Pp: 349-412. *En:* Amat, G. D., G. Andrade y F. Fernández (Eds.). Insectos de Colombia. Estudios Escogidos. Academia Colombiana de Ciencias Exactas, Físicas y Naturales & Centro Editorial Javeriano, Bogotá.

Symposium abstract: Señaris, J. C. 2001. Distribución geográfica y utilización del hábitat de las ranas de cristal (Anura; Centrolenidae) en Venezuela. *En:* Programa y Libro de Resúmenes del IV Congreso Venezolano de Ecología. Mérida, Venezuela, p. 124.

WEB PAGES

Not be included in the literature, but clearly identified in the text at the time of mention.

Guía para autores - Artículos de Datos

www.humboldt.org.co/es/bibliotecaypublicaciones/biota-biotacol@humboldt.org.co

[www.sibcolombia.net - sib+iac@humboldt.org.co](http://www.sibcolombia.net-sib+iac@humboldt.org.co)

El objetivo de esta guía es establecer y explicar los pasos necesarios para la elaboración de un manuscrito con el potencial de convertirse en artículo de datos para ser publicado en la revista *Biota Colombiana*. En esta guía se incluyen aspectos relacionados con la preparación de datos y el manuscrito.

¿Qué es un artículo de datos?

Un artículo de datos o *Data Paper* es un tipo de publicación académica que ha surgido como mecanismo para incentivar la publicación de datos sobre biodiversidad, a la vez que es un medio para generar reconocimiento académico y profesional adecuado a todas las personas que intervienen de una manera u otra en la gestión de información sobre biodiversidad.

Los artículos de datos contienen las secciones básicas de un artículo científico tradicional. Sin embargo, estas se estructuran de acuerdo a un estándar internacional para metadatos (información que le da contexto a los datos) conocido como el *GBIF Metadata Profile* (GMP)¹. La estructuración del manuscrito con base en este estándar se da, en primer lugar, para facilitar que la comunidad de autores que publican conjuntos de datos a nivel global, con presencia en redes como la *Global Biodiversity Information Facility* (GBIF) y otras redes relacionadas, puedan publicar fácilmente artículos de datos obteniendo el reconocimiento adecuado a su labor. En segundo lugar, para estimular que los autores de este tipo de conjuntos de datos que aún no han publicado en estas redes de información global, tengan los estímulos necesarios para hacerlo.

Un artículo de datos debe describir de la mejor manera posible el quién, qué, dónde, cuándo, por qué y cómo de la toma y almacenamiento de los datos, sin llegar a convertirse en el medio para realizar un análisis exhaustivo de los mismos, como sucede

en otro tipo de publicaciones académicas. Para profundizar en este modelo de publicación se recomienda consultar a Chavan y Penev (2011)².

¿Qué manuscritos pueden llegar a ser artículos de datos?

Manuscritos que describan conjuntos de datos primarios y originales que contengan registros biológicos (captura de datos de la presencia de un(os) organismo(s) en un lugar y tiempo determinados); información asociada a ejemplares de colecciones biológicas; listados temáticos o geográficos de especies; datos genómicos y todos aquellos datos que sean susceptibles de ser estructurados con el estándar *Darwin Core*³ (DwC). Este estándar es utilizado dentro de la comunidad de autores que publican conjuntos de datos sobre biodiversidad para estructurar los datos y de esta manera poder consolidarlos e integrarlos desde diferentes fuentes a nivel global. No se recomienda someter manuscritos que describan conjuntos de datos secundarios, como por ejemplo compilaciones de registros biológicos desde fuentes secundarias (p.e. literatura o compilaciones de registros ya publicados en redes como GBIF o IABIN).

Preparación de los datos

Como se mencionó anteriormente los datos sometidos dentro de este proceso deben ser estructurados en el estándar DwC. Para facilitar su estructuración, el Sistema de Información sobre Biodiversidad de Colombia (SiB Colombia), ha creado dos plantillas en Excel, una para registros biológicos y otra para listas de especies. Lea y siga detenidamente las instrucciones de las plantillas para la estructuración de los datos a publicar. Para cualquier duda sobre el proceso de estructuración de estos datos por favor contactar al equipo coordinador del SiB Colombia (EC-SiB) en sib+iac@humboldt.org.co.

¹ Wiecezorek, J. 2011. Perfil de Metadatos de GBIF: una guía de referencia rápida. *En:* Wiecezorek, J. The GBIF Integrated Publishing Toolkit User Manual, version 2.0. Traducido y adaptado del inglés por D. Escobar. Sistema de Información sobre Biodiversidad de Colombia, Bogotá D.C., Colombia, 23p. Disponible en <http://www.sibcolombia.net/repositorio-de-documentos>.

² Chavan, V. y L. Penev. 2011. The data paper: The mechanism to incentivize data publishing in biodiversity science. *BMC Bioinformatics* 12 (Suppl 15): S2.

³ TDWG. 2011. *Darwin Core*: una guía de referencia rápida. (Versión original producida por TDWG, traducida al idioma español por Escobar, D.; versión 2.0). Bogotá: SiB Colombia, 33 pp. Disponible en <http://www.sibcolombia.net/repositorio-de-documentos>

Preparación del manuscrito

Para facilitar la creación y estructuración del manuscrito en el estándar GMP, se cuenta con la ayuda de un editor electrónico (<http://ipt.sibcolombia.net/biota>) que guiará al autor en dicho proceso y que finalmente generará una primera versión del manuscrito. Se recomienda el uso del manual GMP, como una guía de la información a incluir en cada sección del manuscrito, junto con el anexo 1.

Pasos a seguir para la elaboración del manuscrito:

1. Solicite al correo sib+iac@humboldt.org.co el acceso al editor electrónico. El EC-SiB le asignará un usuario y contraseña.
2. Ingrese con su usuario y contraseña al editor electrónico, luego diríjase a la pestaña *Gestión de recursos* y cree un nuevo recurso asignando un nombre corto a su manuscrito usando el formato “AcrónimoDeLaInstitución_año_tipoDeConjuntoDeDatos”, p.e. ABC_2010_avestiniye y dar clic en el botón crear.
3. En la vista general del editor seleccione “editar” en la pestaña *Metadatos* (por favor, no manipule ningún otro elemento), allí encontrará diferentes secciones (panel derecho) que lo guiarán en la creación de su manuscrito. Guarde los cambios al finalizar cada sección, de lo contrario perderá la información. Recuerde usar el manual GMP. A continuación se presentan algunas recomendaciones para la construcción del manuscrito. Las secciones se indican en MAYUSCULAS y los elementos de dichas secciones en **negrilla**.
 - En PARTES ASOCIADAS incluya únicamente aquellas personas que no haya incluido en INFORMACIÓN BÁSICA.
 - Los DATOS DEL PROYECTO y DATOS DE LA COLECCIÓN son opcionales según el tipo de datos. En caso de usar dichas secciones amplíe o complemente información ya suministrada, p. ej. no repita información de la **descripción** (COBERTURA GEOGRÁFICA) en la **descripción del área de estudio** (DATOS DEL PROYECTO).
 - De igual manera, en los MÉTODOS DE MUESTREO, debe ampliar o complementar información, no repetirla. La información del **área de estudio** debe dar un contexto específico a la metodología de muestreo.
 - Es indispensable documentar el **control de calidad** en MÉTODOS DE MUESTREO. Acá se debe describir que herramientas o protocolos se utilizaron para garantizar

la calidad y coherencia de los datos estructurados con el estándar DwC.

- Para crear la **referencia del recurso**, en la sección REFERENCIAS, utilice uno de los dos formatos propuestos (Anexo 2). No llene el **identificador de la referencia**, este será suministrado posteriormente por el EC-SiB.
 - Para incluir la bibliografía del manuscrito en **referencias**, ingrese cada una de las citas de manera individual, añadiendo una nueva referencia cada vez haciendo clic en la esquina inferior izquierda.
4. Rectifique que el formato de la información suministrada cumpla con los lineamientos de la revista (p. ej. abreviaturas, unidades, formato de números etc.) en la Guía general para autores de *Biota Colombiana*.
 5. Una vez incluida y verificada toda la información en el editor electrónico notifique al EC-SiB al correo electrónico sib+iac@humboldt.org.co, indicando que ha finalizado la edición del manuscrito. Adicionalmente adjunte la plantilla de Excel con los datos estructurados (elimine todas las columnas que no utilizó). El EC-SiB realizará correcciones y recomendaciones finales acerca de la estructuración de los datos y dará las instrucciones finales para que usted proceda a someter el artículo.

Someter el manuscrito

Una vez haya terminado la edición de su manuscrito y recibido las instrucciones por parte del EC-SiB, envíe una carta al correo electrónico biotacol@humboldt.org.co para someter su artículo, siguiendo las instrucciones en la Guía general para autores de *Biota Colombiana*.

Recuerde adjuntar:

- Plantilla de Excel con la última versión de los datos revisada por el EC-SiB.
- Documento de Word con las figuras y tablas seguidas de una lista las mismas.

Cuando finalice el proceso, sus datos se harán públicos y de libre acceso en los portales de datos del SiB Colombia y GBIF. Esto permitirá que sus datos estén disponibles para una audiencia nacional e internacional, manteniendo siempre el crédito para los autores e instituciones asociadas.

Anexo 1. Estructura base de un artículo de datos y su correspondencia con el editor electrónico basado en el GMP.

SECCIÓN/SUBSECCIÓN	CORRESPONDENCIA CON LOS ELEMENTOS DEL EDITOR ELECTRÓNICO
TÍTULO	Derivado del elemento título .
AUTORES	Derivado de los elementos creador del recurso, proveedor de los metadatos y partes asociadas .
AFILIACIONES	Derivado de los elementos creador del recurso, proveedor de los metadatos y partes asociadas . De estos elementos, la combinación de organización, dirección, código postal, ciudad, país y correo electrónico , constituyen la afiliación.
AUTOR DE CONTACTO	Derivado de los elementos creador del recurso y proveedor de los metadatos.
CITACIÓN	Para uso de los editores.
CITACIÓN DEL RECURSO	Derivada del elemento referencia del recurso .
RESUMEN	Derivado del elemento resumen . Máximo 200 palabras.
PALABRAS CLAVE	Derivadas del elemento palabras clave . Máximo seis palabras.
ABSTRACT	Derivado del elemento abstract . Máximo 200 palabras.
KEY WORDS	Derivadas del elemento key words . Máximo seis palabras.
INTRODUCCIÓN	Derivado del elemento propósito (de las secciones Introducción y Antecedentes). Se sugiere un breve texto para introducir las siguientes secciones. Por ejemplo, historia o contexto de la colección biológica o proyecto en relación con los datos descritos, siempre y cuando no se repita información en las subsecuentes secciones.
Datos del proyecto	Derivada de los elementos de la sección Datos del proyecto: título, nombre, apellido, rol, fuentes de financiación, descripción del área de estudio y descripción del proyecto .
Cobertura taxonómica	Derivada de los elementos de la sección Cobertura taxonómica: descripción, nombre científico, nombre común y categoría .
Cobertura geográfica	Derivada de los elementos de la sección Cobertura geográfica: descripción, latitud mínima, latitud máxima, longitud mínima, longitud máxima .
Cobertura temporal	Derivada de los elementos de la sección Cobertura temporal: tipo de cobertura temporal .
Datos de la colección	Derivada de los elementos de la sección Datos de la colección: nombre de la colección, identificador de la colección, identificador de la colección parental, método de preservación de los especímenes y unidades curatoriales .
MATERIAL Y MÉTODOS	Derivado de los elementos de la sección Métodos de muestreo: área de estudio, descripción del muestreo, control de calidad, descripción de la metodología paso a paso .
RESULTADOS	
Descripción del conjunto de datos	Derivado de los elementos de las secciones Discusión y Agradecimientos, contiene información del formato de los datos y metadatos: nivel de jerarquía, fecha de publicación y derechos de propiedad intelectual .
DISCUSIÓN	Se deriva del elemento discusión . Un texto breve (máximo 500 palabras), que puede hacer referencia a la importancia, relevancia, utilidad o uso que se le ha dado o dará a los datos en publicaciones existentes o en posteriores proyectos.
AGRADECIMIENTOS	Se deriva del elemento agradecimientos .
BIBLIOGRAFÍA	Derivado del elemento bibliografía .

Anexo 2. Formatos para llenar el elemento referencia del recurso.

La referencia del recurso es aquella que acompañará los datos descritos por el artículo, públicos a través de las redes SiB Colombia y GBIF. Tenga en cuenta que esta referencia puede diferir de la del artículo. Para mayor información sobre este elemento contacte al EC-SiB. Aquí se sugieren dos formatos, sin embargo puede consultar otros formatos establecidos por GBIF⁴.

TIPO DE RECURSO	PLANTILLA	EJEMPLO
El conjunto de datos que el manuscrito describe es resultado de un proyecto de carácter institucional o colectivo con múltiples participantes.	<Institución publicadora/ Grupo de investigación> <(Año)>, <Título del recurso/Artículo>. <Número total de registros>, <aportados por:> <parte asociada 1 (rol), parte asociada 2 (rol) (...)>. <En línea,> <url del recurso>. <Publicado el DD/MM/AAAA>.	Centro Nacional de Biodiversidad (2013). Vertebrados de la cuenca de la Orinoquia. 1500 registros, aportados por Pérez, S. (Investigador principal, proveedor de contenidos, proveedor de metadatos), M. Sánchez (Procesador), D. Valencia (Custodio, proveedor de metadatos), R. Rodríguez (Procesador), S. Sarmiento (Publicador), V. B. Martínez (Publicador, editor). En línea, http://ipt.sibcolombia.net/biota/resource.do?r=verte_orin , publicado el 01/09/2013.
El conjunto de datos que el manuscrito describe es resultado de una iniciativa personal o de un grupo de investigación definido.	<Parte asociada 1, parte asociada 2 (...)> <(Año)>, <Título del recurso/Artículo>, <Número total de registros>, <en línea,> <url del recurso>. <Publicado el DD/MM/AAAA>	Valencia, D., R. Rodríguez y V. B. Martínez (2013). Vertebrados de la cuenca del Orinoco. 1500 registros, en línea, http://ipt.sibcolombia.net/biota/resource.do?r=verte_orin . Publicado el 01/09/2001.

Guidelines for authors - Data Papers

www.humboldt.org.co/es/bibliotecaypublicaciones/biota-biotacol@humboldt.org.co | [www.sibcolombia.net - sib+iac@humboldt.org.co](http://www.sibcolombia.net-sib+iac@humboldt.org.co)

The purpose of this guide is to establish and explain the necessary steps to prepare a manuscript with the potential to become a publishable data paper in Biota Colombiana. This guide includes aspects related to the preparation of both data and the manuscript.

What is a Data Paper?

A data paper is a scholarly publication that has emerged as a mechanism to encourage the publication of biodiversity data as well as an approach to generate appropriate academic and professional recognition to all those involved in the management of biodiversity information.

A data paper contains the basic sections of a traditional scientific paper. However, these are structured according to an international standard for metadata (information that gives context to the data)

known as the *GBIF Metadata Profile* (GMP)⁵. The structuring of the manuscript based on this standard enables the community of authors publishing datasets globally, with presence in networks such as the Global Biodiversity Information Facility (GBIF) and other related networks, to publish data easily while getting proper recognition for their work and to encourage the authors of this type of data sets that have not yet published in these global information networks to have the necessary incentives to do so.

A data paper should describe in the best possible way the Whom, What, Where, When, Why and How of documenting and recording of data, without becoming the instrument to make a detailed analysis of the data, as happens in other academic publications. To deepen this publishing model, it is recommended to consult Chavan & Penev (2011)⁶.

⁴ GBIF (2012). Recommended practices for citation of the data published through the GBIF Network. Version 1.0 (Authored by Vishwas Chavan), Copenhagen: Global Biodiversity Information Facility. Pp.12, ISBN: 87-92020-36-4. Accessible at http://links.gbif.org/gbif_best_practice_data_citation_en_v1

⁵ GBIF (2011). GBIF Metadata Profile, Reference Guide, Feb 2011, (contributed by O Tuama, E., Braak, K., Copenhagen: Global Biodiversity Information Facility, 19 pp. Accessible at http://links.gbif.org/gbif_metadata_profile_how-to_en_v1.

⁶ Chavan, V. y L. Penev. 2011. The data paper: The mechanism to incentivize data publishing in biodiversity science. BMC Bioinformatics 12 (Suppl 15): S2.

Which manuscripts are suitable for publication as data paper?

Manuscripts that describe datasets containing original primary biological records (data of occurrences in a particular place and time); information associated with specimens of biological collections, thematic or regional inventories of species, genomic data and all data likely to be structured with the standard *Darwin Core Darwin Core*⁷ (DwC). This standard is used in the community of authors publishing biodiversity datasets to structure the data and thus to consolidate and integrate from different sources globally. It is not recommended to submit manuscripts describing secondary datasets, such as biological records compilations from secondary sources (e.g. literature or compilations of records already published in networks such as GBIF or IABIN).

Dataset preparation

As mentioned above data submitted in this process should be structured based on DwC standard. For ease of structuring, the Biodiversity Information System of Colombia (SiB Colombia), created two templates in Excel; one for occurrences and other for species checklist. Carefully read and follow the template instructions for structuring and publishing data. For any questions about the structure process of data please contact the Coordinator Team of SiB Colombia (EC-SiB) at sib+iac@humboldt.org.co

Manuscript preparation

To assist the creation and structuring of the manuscript in the GMP standard, an electronic writing tool is available (<http://ipt.sibcolombia.net/biota>) to guide the author in the process and ultimately generate a first version of the manuscript. The use of GMP manual as an information guide to include in each section of the manuscript, as well as the annex 1 is recommended.

Steps required for the manuscript preparation:

- 1 Request access to the electronic writing tool at sib+iac@humboldt.org.co. The EC-SiB will assign a username and password.
2. Login to the electronic writing tool, then go to the tab Manage Resources and create a new resource by assigning a short name for your manuscript and clicking on the Create button. Use the format: "InstitutionAcronym_Year_DatasetFeature", e.g. NMNH_2010_rainforestbirds.
3. In the overview of the writing tool click on edit in Metadata section (please, do not use any other section), once there you will find different sections (right panel) that will guide you creating your manuscript. Save the changes at the end of each section, otherwise you will lose the information. Remember to use the GMP manual. Here are some recommendations for editing the metadata, sections are indicated in CAPS and the elements of these sections in **bold**.

- In ASSOCIATED PARTIES include only those who are not listed in BASIC INFORMATION.
- PROJECT DATA and COLLECTION DATA are optional depending on the data type. When using these sections extend or complement information already provided, i.e. do not repeat the same information describing the **description** (GEOGRAPHIC COVERAGE) in the **study area description** (PROJECT DATA).
- Likewise, in SAMPLING METHODS, you must expand or complete the information, not repeat it. The information in **study extent** should give a specific context of the sampling methodology.
- It is essential to document the **quality control** in SAMPLING METHODS. Here you should describe what tools or protocols were used to ensure the quality and consistency of data structured with DwC standard.
- To create the **resource citation** in the CITATIONS section, follow one of the two formats proposed (Annex 2). Do not fill out the **citation identifier**, this will be provided later by the EC-SiB.
- To include the manuscript bibliography in **citations**, enter each of the citations individually, adding a new citation each time by clicking in the bottom left.

4. Check that the format of the information provided meets the guidelines of the journal (e.g. abbreviations, units, number formatting, etc.) in the *Biota Colombiana* Guidelines for Authors.
5. Once included and verified all information in the writing tool, notify to EC-SiB at sib+iac@humboldt.org.co, indicating that you have finished editing the manuscript. Additionally attach the Excel template with structured data (remove all columns that were not used). The EC-SiB will perform corrections and final recommendations about the structure of the data and give you the final instructions to submit the paper.

Submit the manuscript

Once you have finished editing your manuscript and getting the instructions from EC-SIB, send a letter submitting your article to email biotacol@humboldt.org.co, following the instructions of *Biota Colombiana* Guidelines for Authors.

Remember to attach:

- Excel template with the latest version of the data reviewed by the EC-SiB.
- Word document with figures and tables followed by a list of them.

At the end of the process, your information will be public and freely accessible in the data portal of SiB Colombia and GBIF. This will allow your data to be available for national and international audience, while maintaining credit to the authors and partner institutions.

⁷ Biodiversity Information Standards – TDWG. Accessible at <http://rs.tdwg.org/dwc/terms/>

Annex 1. Basic structure of a data paper and its mapping to the writing tool elements based on GM.

SECTION/SUB-SECTION HEADING	MAPPING WITH WRITING TOOL ELEMENTS
TITLE	Derived from the title element.
AUTHORS	Derived from the resource creator , metadata provider , and associated parties elements.
AFFILIATIONS	Derived from the resource creator , metadata provider and associated parties elements. From these elements combinations of organization , address , postal code , city , country and email constitute the affiliation .
CORRESPONDING AUTHOR	Derived from the resource contact , metadata provider elements.
CITATION	For editors use.
RESOURCE CITATION	Derived from the resource citation element.
RESUMEN	Derived from the resumen element. 200 words max.
PALABRAS CLAVE	Derived from the palabras clave element. 6 words max.
ABSTRACT	Derived from the abstract element. 200 words max.
KEY WORDS	Derived from the key words element. 6 words max.
INTRODUCTION	Derived from the purpose (Introduction and Background section). A short text to introduce the following sections is suggested. For example, history or context of the biological collection or project related with the data described, only if that information is not present in subsequent sections.
Project data	Derived from elements title , personnel first name , personnel last name , role , funding , study area description , and design description .
Taxonomic Coverage	Derived from the taxonomic coverage elements: description , scientific name , common name and rank .
Geographic Coverage	Derived from the geographic coverage elements: description , west , east , south , north .
Temporal Coverage	Derived from the temporal coverage elements: temporal coverage type .
Collection data	Derived from the collection data elements: collection name , collection identifier , parent collection identifier , specimen preservation method and curatorial units .
MATERIALS AND METHODS	Derived from the sampling methods elements: study extent , sampling description , quality control and step description .
RESULTADOS	
Descripción del conjunto de datos	Derived from the discussion and acknowledgments, contains information about the format of the data and metadata: hierarchy level , date published and ip rights .
DISCUSSION	Derived from the discussion element. A short text (max 500 words), which can refer to the importance, relevance, usefulness or use that has been given or will give the data in the published literature or in subsequent projects.
ACKNOWLEDGMENTS	Derived from the acknowledgments element.
BIBLIOGRAPHY	Derived from the citations element.

Annex 2. Citation style quick guide for “resource reference” section.

The Resource Reference is the one that refer to the dataset described by the paper, publicly available through SiB Colombia and GBIF networks. Note that this reference may differ from the one of the paper. For more information about this element contact EC-SiB. Here two formats are suggested; however you can consult other formats established by GBIF⁸.

TYPE OF RESOURCE	TEMPLATE	EXAMPLE
The paper is the result of a collective or institutional project with multiple participants.	<Institution/Research Group>. <Year>, <Title of the Resource/Paper>. <Number of total records>, <provided by :> <associated party 1 (role), associated party 2 (role), (...)>. <Online,> <resource URL>, <published on>. <Published on DD/MM/AAAA>.	National Biodiversity (2013). Vertebrates in Orinoco, 1500 records, provided by: Perez, S. (Principal investigator, content provider), M. Sanchez (Processor), D. Valencia (Custodian Steward, metadata provider), R. Rodriguez (Processor), S. Sarmiento (Publisher), VB Martinez (Publisher, Editor). Online, http://ipt.sibcolombia.net/biota/resource.do?r=verte_orin , published on 01/09/2013.
The paper is the result of a personal initiative or a defined research group.	<associated party 1, associated party 2, (...)>. <Year>, <Title of the Resource/Paper>, <Number of total records>, <Online,> <resource URL>. <Published on DD/MM/AAAA>.	Valencia, D., R. Rodríguez and V. B. Martínez. (2013). Vertebrate Orinoco Basin, 1500 records, Online, http://ipt.sibcolombia.net/biota/resource.do?r=verte_orin , published on 01/09/2001

⁸ GBIF (2012). Recommended practices for citation of the data published through the GBIF Network. Version 1.0 (Authored by Vishwas Chavan), Copenhagen: Global Biodiversity Information Facility. Pp.12, ISBN: 87-92020-36-4. Accessible at http://links.gbif.org/gbif_best_practice_data_citation_en_v1

Annex 2. Citation style quick guide for “resource reference” section.

The Resource Reference is the one that refer to the dataset described by the paper, publicly available through SiB Colombia and GBIF networks. Note that this reference may differ from the one of the paper. For more information about this element contact EC-SiB.

Here two formats are suggested; however you can consult other formats established by GBIF⁸.

TYPE OF RESOURCE	TEMPLATE	EXAMPLE
The paper is the result of a collective or institutional project with multiple participants.	<Institution/Research Group>. <Year>, <Title of the Resource/Paper>. <Number of total records>, <provided by :> <associated party 1 (role), associated party 2 (role), (...)>. <Online,> <resource URL>, <published on>. <Published on DD/MM/AAAA>.	National Biodiversity (2013). Vertebrates in Orinoco, 1500 records, provided by: Perez, S. (Principal investigator, content provider), M. Sanchez (Processor), D. Valencia (Custodian Steward, metadata provider), R. Rodriguez (Processor), S. Sarmiento (Publisher), VB Martinez (Publisher, Editor). Online, http://ipt.sibcolombia.net/ biota/resource.do?r=verte_orin , published on 01/09/2013.
The paper is the result of a personal initiative or a defined research group.	<associated party 1, associated party 2, (...)>. <Year>, <Title of the Resource/Paper>, <Number of total records>, <Online,> <resource URL>. <Published on DD/MM/AAAA>.	Valencia, D., R. Rodríguez and V. B. Martínez. (2013). Vertebrate Orinoco Basin, 1500 records, Online, http://ipt.sibcolombia.net/biota/resource.do?r=verte_orin , published on 01/09/2001

⁸ GBIF (2012). Recommended practices for citation of the data published through the GBIF Network. Version 1.0 (Authored by Vishwas Chavan), Copenhagen: Global Biodiversity Information Facility. Pp.12, ISBN: 87-92020-36-4. Accessible at http://links.gbif.org/gbif_best_practice_data_citation_en_v1

Una publicación del /A publication of: Instituto de Investigación de Recursos Biológicos Alexander von Humboldt
 En asocio con /In collaboration with:
 Instituto de Ciencias Naturales de la Universidad Nacional de Colombia
 Instituto de Investigaciones Marinas y Costeras - Invemar
 Missouri Botanical Garden

TABLA DE CONTENIDO / TABLE OF CONTENTS

Validación de la metodología Corine Land Cover (CLC) para determinación espacio-temporal de coberturas: caso microcuenca de la quebrada Mecha (Cómbita, Boyacá), Colombia. Corine Land Cover (CLC) methodology validation for the space temporary coverage determination: Mecha creek case (Cómbita, Boyacá), Colombia. <i>Karen V. Suárez-Parra, Germán E. Cély-Reyes y Fabio E. Forero-Ulloa</i>	1
Metodología para el monitoreo participativo de la restauración ecológica con estudiantes de primaria en plantaciones de cacao de Mérida, Venezuela. Methods of participative monitoring of ecological restoration by primary school students in cacao plantations in Mérida, Venezuela. <i>Marina Mazón, Dionys Sánchez, Francisco A. Díaz y Juan C. Gaviria</i>	16
Contribución proteica de animales silvestres y domésticos a los menús de los contextos rurales, peri-urbanos y urbanos de varias regiones de Colombia. Protein contribution of wild and domestic animals in rural, peri-urban and urban diets in different regions of Colombia. <i>Liliana Vanegas, Nathalie van Vliet, Daniel Cruz y François Sandrin</i>	26
Sustancias alternativas para el control del caracol africano (<i>Achatina fulica</i>) en el Valle del Cauca, Colombia. Alternative substances to control the African snail (<i>Achatina fulica</i>) in Valle del Cauca, Colombia. <i>Mario F. Garcés-Restrepo, Angie Patiño-Montoya, Mónica Gómez-Díaz, Alan Giraldo y Wilmar Bolívar-García</i>	44
Ephemeroptera asociados a ocho ríos de la Sierra Nevada de Santa Marta, Colombia. Ephemeroptera associated with eight rivers in the Sierra Nevada de Santa Marta, Colombia. <i>Esteffany P. Barros-Núñez y Cristian E. Granados-Martínez</i>	53
Benthic fish community structure in the Orinoco River Delta and Gulf of Paria (Venezuela), fifty years after the construction of a dike across Manamo Channel. Estructura comunitaria de la ictiofauna bentónica del delta del Orinoco y Golfo de Paria (Venezuela), 50 años después de la construcción del dique del caño Manamo. <i>Paula Sánchez-Duarte y Carlos A. Lasso</i>	64
Aproximación al estado actual del conocimiento de la avifauna del departamento del Atlántico, Colombia. The current state of knowledge of the bird fauna of the Atlántico state (Colombia). <i>Leyn Castro-Vásquez</i>	90
Notas	
Estudios en Asteraceae de Colombia: primer registro del género <i>Tragopogon</i> L. Studies in Colombian Asteraceae: first report of the genus <i>Tragopogon</i> L. <i>Diego Giraldo-Cañas, Susana E. Freire y Estrella Urtubey</i>	118
Equinodermos del Cabo de la Vela (La Guajira, Colombia) en la colección de referencia de la Universidad El Bosque. Echinoderms from Cabo de la Vela (La Guajira, Colombia) in the reference collection of the El Bosque University. <i>María del Pilar Urrego-Salinas, Helena Peña-Quevedo y Fernando Dueñas-Valderrama</i>	124
Leucismo en <i>Astroblepus ubidiai</i> (Pellegrin 1931) (Siluriformes: Astroblepidae), de la provincia de Imbabura, Ecuador. Leucism in <i>Astroblepus ubidiai</i> (Pellegrin 1931) (Siluriformes: Astroblepidae), in Imbabura Province, Ecuador. <i>Patricio Mena-Valenzuela y Jonathan Valdiviezo-Rivera</i>	131
Registros recientes de los puercoespines, género <i>Coendou</i> (Mammalia: Erethizontidae) para el departamento de Córdoba, Colombia. Recent records of porcupines, genus <i>Coendou</i> (Mammalia: Erethizontidae), from Córdoba Department, Colombia. <i>Javier Racero-Casarrubia, Julio Chacón-Pacheco, Erika Humanéz-López y Héctor E. Ramírez-Chaves</i>	137
Guía para autores. Guidelines for authors	143